

# ASSOCIATION PÊLE-MÊLE Sports et Loisirs



**PÊLE - MÊLE**  
**Sports et Loisirs**

Assemblée Générale 2019

**Lundi 29 avril 2019 à 18H30**

Salle de Réunion de la  
Maison de Santé

**3, rue du Dr PONTAIS – 35130 LA GUERCHE-DE-BRETAGNE**



# Table des matières

I.	RAPPORT MORAL .....	1
A.	L'Association en quelques chiffres .....	1
1.	Le Bureau et son Conseil d'administration.....	1
2.	L'équipe salariée.....	1
3.	Les adhérents .....	2
4.	Nos partenaires .....	2
II.	RAPPORT D'ACTIVITES.....	3
A.	Activités Sportives .....	3
1.	École Multisports.....	3
2.	Encadrement Sportif .....	5
3.	Le Sport-Santé .....	8
A.	Activités Enfance .....	9
1.	Temps d'activités périscolaires .....	9
2.	L'Accueil de Loisirs Pêle-Mêle .....	9
III.	RAPPORT FINANCIER .....	14
A.	Budget réalisé 2018.....	14
1.	Recettes réalisées.....	14
2.	Répartition des produits.....	14
3.	Charges réalisées.....	15
4.	Répartition des charges.....	15
B.	Compte de Résultat au 31/12/2018.....	16
1.	BUDGET PRÉVISIONNEL 2019.....	17
C.	Prévisionnel 2019 .....	18
IV.	PERSPECTIVES.....	19
A.	Vie Associative.....	19
B.	Activités Sports.....	20
1.	Multisports .....	20
2.	Les Séances d'Éducation Physique et Sportives.....	20
3.	Encadrement Sportif .....	20
4.	Sport-Santé.....	20
C.	Activités Enfance Jeunesse.....	20



# I. RAPPORT MORAL

Dans le domaine du sport, cette année fut marquée par le lancement des premiers créneaux de Sport-Santé dont vous pourrez observer la progression, mais aussi par l'arrivée de nouvelles Associations et Écoles adhérentes, en quête d'Éducateurs sportifs qualifiés.

Concernant les loisirs, « Plan mercredi » timidement lancé, modification des taux d'encadrement les mercredis au dernier moment, une prestation CAF 2019 dont le mode de calcul s'est vu modifié début février et une prise en charge des enfants en situation de handicap dont les financements sont encore trop maigres pour répondre à la réalité du terrain. L'activité ALSH bien qu'essentielle au dynamisme et au bassin d'emploi de nos contrées, est régulièrement chamboulée par des réformes et nous espérons un minimum de quiétude pour nous concentrer sur l'essentiel : Répondre au mieux à nos objectifs sur le terrain éducatif et des loisirs auprès des plus jeunes, tout en restant attentif aux différents projets éducatifs de territoire, portés par les communes partenaires.

## A.L'Association en quelques chiffres

### 1. Le Bureau et son Conseil d'administration

L'Association est composée de 3 membres du bureau :

- Présidente : Mme Nelly Estier
- Secrétaire : Mme Marie-Thérèse Hocdé
- Trésorier : M. Michel Rayé

Son conseil d'administration est composé des représentants des différentes associations écoles et institutions adhérentes, concernées par les activités sportives, ainsi que par les représentants des Communes partenaires de l'Activité Enfance-Jeunesse.

### 2. L'équipe salariée

En 2018 L'équipe de salariés compte 13 salariés, soit 9,9 équivalents temps pleins dont 1 apprentie et 3 éducateurs sportifs. Elle fut complétée par 14 animateurs en CEE.

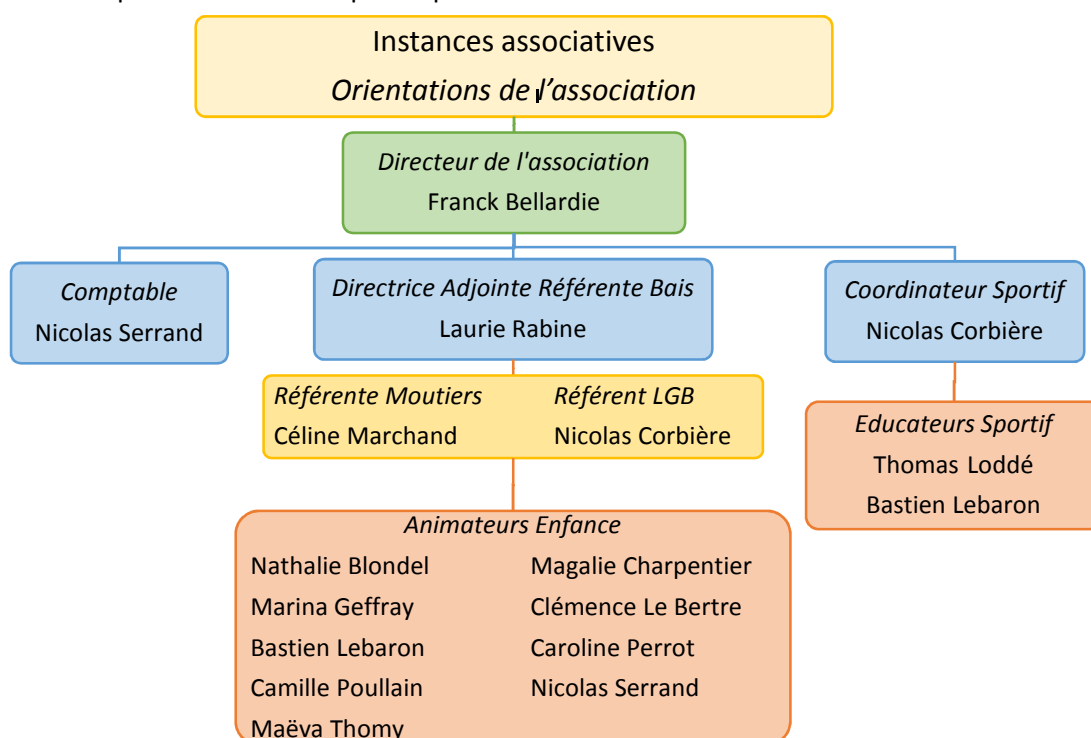

### 3. Les adhérents

En 2018, l'Association compte 457 adhérents, c'est 3 adhésions de plus par rapport à 2017. Nous pouvons remarquer une baisse d'adhésion entre l'ALSH et l'EMS, compensées par la croissance des Associations et Institutions adhérentes ainsi que l'ouverture du Sport-Santé dont les effectifs sont en croissance constante.

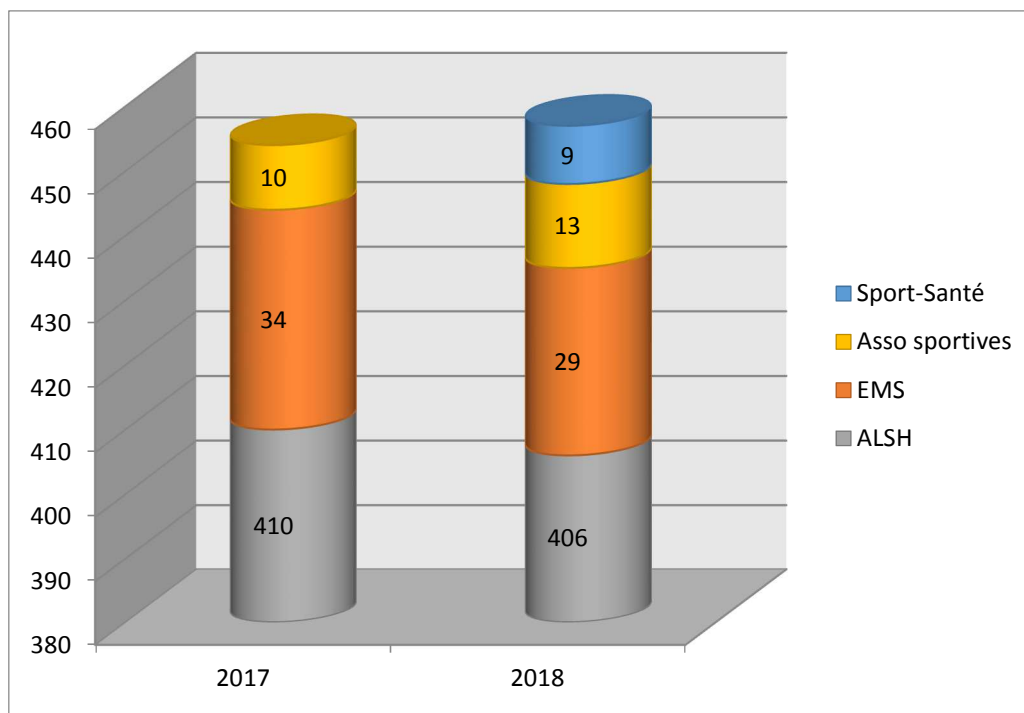

### 4. Nos partenaires

- Caisse d'Allocations Familiales 35,
- MSA Portes de Bretagne,
- Conseil Départemental 35,
- Vitré Communauté,
- Commune d'Availles-sur-Seiche,
- Commune de Bais,
- Commune de Drouges,
- Commune de La Guerche de Bgne,
- Commune de La Selle Guerchaise,
- Commune de Moulins,
- Commune de Moussé
- Commune de Moutiers,
- Commune de Rannée,
- Commune de Visseiche,
- Le Centre Social,
- Le Conservatoire de Musique de Vitré,
- Le Clic de la Roche aux Fées
- L'Outil en main,
- Médiathèque La Salorge,
- Médiathèque de Bais,
- L'EHPAD de La Guerche de Bgne.

## **II. RAPPORT D'ACTIVITES**

L'Association Pêle-Mêle Sports et Loisirs est compétente dans les domaines du Sport et de l'Enfance, depuis la fusion de territoire entre Vitré Communauté et La Communauté de Communes du Pays Guerchais, en 2014.

Cette année, de nouvelles activités sportives ont vu le jour à travers l'adhésion de nouvelles associations et écoles, mais aussi grâce à notre volonté de proposer une nouvelle activité encore peu représentée dans notre territoire : le Sport-Santé.

### **A. Activités Sportives**

En tant qu'acteur dans les domaines du sport, en partenariat avec Vitré Communauté, nous organisons des séances de Multisports et de Sport-Santé, mais nous mettons aussi à disposition les compétences des Éducateurs Sportifs auprès de 13 Structures adhérentes, tels que des clubs sportifs, écoles et hôpitaux.

#### **1. École Multisports**

Avec l'École Multisports, présente sur le territoire depuis 1999, l'Association reste fidèle à sa vocation et ses objectifs pédagogiques :

- Permettre l'accès aux sports pour tous,
- Permettre aux enfants de découvrir et de s'initier à un certain nombre d'activités physiques et sportives présentes sur le territoire,
- Développer l'accès aux sports pour les 5-10 ans,
- Favoriser le développement moteur des enfants par une pratique sportive diversifiée,
- Favoriser l'émergence de nouvelles pratiques sportives.

#### *Bilan Multisports Pêle-Mêle*

- 29 enfants inscrits dans nos séances, dont 82% ont entre 5 et 7 ans,
- Prix de la licence avec tarifs dégressifs en fonction des revenus des familles,
- 1 créneau hebdomadaire à Moutiers le lundi de 17h15 à 18h15,
- 1 créneau à la Guerche de Bretagne le mercredi de 14h00 à 15h00,
- Des stages sportifs organisés sur les vacances scolaires : tchoukball (Nouveauté 2018-19), ultimate Ou disque volant, acrosport, avec en moyenne 20 enfants inscrits par stages à La Guerche-de-Bretagne,
- Une dizaine de sports pratiqués : base-ball, badminton, handball, athlétisme, football, crosse québécoise, basket-ball, hockey, volley-ball, jeux d'orientations.

Répartitions des 29 enfants inscrits et comparaison avec la saison 2017-18 :

**Saison 2017-2018 3 créneaux :**

	FILLES	GARCONS	TOTAL
Lundi 17h15-18h15 Moutiers	4	6	10
Mardi 17h15-18h15 Moutiers	2	10	12
Mercredi 14h-15h La Guerche de Bretagne	5	7	12
<b>TOTAL 2017-2018</b>			<b>34</b>

**Saison 2018-2019 2 créneaux:**

	FILLES	GARCONS	TOTAL
Lundi 17h15-18h15 MOUTIERS	8	7	15
Mercredi 14h-15h LA GUERCHE DE BRETAGNE	2	12	14
<b>TOTAL 2018-2019</b>			<b>29</b>

Répartition par Communes :

<b>Répartition des participants par lieu de résidence</b>		
Commune	2017-2018	2018-2019
La Guerche-de-Bretagne	8	12
Moutiers	5	5
Rannée	3	3
Availles-Sur-Seiche	1	2
Domalain	7	1
La Selle-Guerchaise	1	1
St-Germain-Du-Pinel	0	1
Moussé	0	1
Visseiche	2	0
Drouges	1	0
Bais	1	0
Louvigné-De-Bais	1	0
Hors Vitré Communauté : Arbrissel, Cuillé, Brains-Sur-Les-Marches, Marcillé- Robert, Méral, Retiers	4	3



## *Bilan du Multisports avec nos associations partenaires :*

### *Nouveautés pour la saison 2018-2019 :*

- 2 nouveaux créneaux multisports pour l'association **Dynamic Gym** le jeudi soir,
  - Les 5-6 ans de 16h45 à 17h30,
  - Les 7-10 ans de 17h30 à 18h15,
- 2 nouveaux créneaux pour l'association **Zumba-Gym Torcé** le mardi soir,
  - Motricité pour les 3-4 ans de 17h30 à 18h15,
  - Multisports pour les 5-10 ans de 18h30 à 19h15,

### **Ces nouveaux créneaux s'ajoutent en complément de ceux qui ont été renouvelés:**

- **Moutiers** le lundi de 17h15 à 18h15 (15 enfants inscrits),
- **Torcé** le mardi de 18h30 à 19h15 (23 enfants inscrits),
- **La-Guerche-De-Bretagne** le mercredi de 14h00 à 15h00 (14 enfants inscrits),
- **Moulins** le mercredi de 15h45 à 16h45 (15 enfants inscrits),
- **Louvigné-De-Bais** le jeudi de 16h45 à 18h15 (22 enfants inscrits),

**Au total, nous intervenons auprès de 89 enfants, dans 6 communes de Vitré Communauté pour la pratique du Multisports en 2018-2019.**

## **2. Encadrement Sportif**

### *a) Les Séances d'Éducation Physique et Sportives*

*Un programme et un projet construit avec les équipes enseignantes, afin de permettre l'accès au sport pour tous.*

#### **(1) École La Providence à La Guerche-De-Bretagne**

- Cycle 1 (PS-MS-GS) 10 séances jeux collectifs et athlétisme,
- Cycle 2 (CP-CE1) 10 séances de rugby,
- Cycle 3 (CE2-CM1-CM2) 10 séances de tchoukball,
- Séances les jeudis de 9h00 à 12h00,
- Séances les vendredis de 10h00 à 11h00,
- 1h00 de séances sportives par classe.

#### **(2) École Sainte-Thérèse à Moutiers**

- Cycle 1 (PS-MS-GS) 7 séances d'acrosport,
- Cycle 2 (CP-CE1) 7 séances de base-ball,
- Cycle 2 (CE2) 7 séances de badminton,
- Cycle 3 (CM1-CM2) 7 séances de tchoukball,
- Séances de 2h00 tous les jeudis de 14h00 à 16h00.

#### **(3) École Saint-Pierre à Visseiche**

- Cycle 1 (PS-MS-GS) Parcours motricité,
- Mardi de 11h à 11h45,
- 23 séances de 45mn sur l'année scolaire.

#### **(4) Bilan E.P.S 2018-2019**

- 19 classes ont profité des séances sportives avec Pêle-Mêle Sports et Loisirs,
- Soit environ **470** enfants qui pratiquent une activité sportive durant un cycle,
- Achats de nouveaux matériels sportifs pour le tchoukball, le rugby et les parcours motricité,
- 2 éducateurs sportifs diplômés qui construisent et animent les séances sportives,
- Tarifs 2018-2019 : 18€ de l'heure.

#### **b) Associations Sportives Partenaires**

*La mise à disposition des éducateurs sportifs de l'Association contribue à un meilleur maillage des pratiques auprès des communes du Sud de Vitré Communauté.*

##### **(1) Gym volontaire Domalain**

Présidée par Mme ROLLAND Brigitte.

- Gym seniors les lundis de 10h30 à 11h30 & Gym adultes les jeudis de 19h30 à 20h30.

##### **(2) Gym volontaire La-Guerche-De-Bretagne**

Présidée par Mme GERVAIS Brigitte.

- Gym adultes/seniors les lundis de 20h30 à 21h30 & les vendredi de 10h00 à 11h00.

##### **(3) Cap Loisirs Visseiche**

Présidée par M. COUVERT Joseph.

- Gym adultes/seniors les lundis de 10h00 à 11h00 & Fitness adultes les mardis de 20h00 à 21h00.

##### **(4) Badminton Club Guerchais**

Présidée par M. VICARD Vincent.

- Badminton enfants les vendredis de 17h15 à 18h45 & samedis de 11h00 à 12h30.

##### **(5) Les Ptits Loups Du Sports Moulins**

Responsable de section : Mme LAQUERRE Aurélie.

- Multisports 4-8 ans les mercredis de 15h45 à 16h45.

##### **(6) Atout Sports Moutiers**

Présidée par Mme LULLE Marie-Odile (Référente musculation) ; M. SORT Antoine référent Badminton.

- Section Musculation & Fitness :
  - Musculation les lundis de 19h15 à 20h15 et jeudis de 10h00 à 11h00,
  - Fitness adultes les vendredis de 18h15 à 19h15,
- Section Badminton enfants les mercredis de 17h30 à 19h00.

### ***(7) Zumba-Gym Torcé***

Présidée par Mme JOUAULT Annabelle.

- Section Enfants :
  - Motricité 3-4 ans les mardis de 17h30 à 18h15,
  - Multisports 5-10 ans les mardis de 18h30 à 19h15.
- Section Adultes :
  - Fitness Adultes les mardis de 19h45 à 20h45.

### ***(8) Les Jongleurs Gym La-Guerche-De-Bretagne***

Présidée par Mme SAUDRAIS Odile.

- Section Éveil Gym :
  - Motricité 3-5 ans les mercredis de 10h30 à 12h15 & les samedis de 10h30 à 12h15.
- Section Enfants :
  - Après Gymnastique 6-12 ans les lundis de 17h00 à 18h45 & les jeudis de 17h00 à 18h45.

### ***(9) Dynamic Gym Louvigné-De-Bais***

Présidée par Mme LOUIN Marie-Christine.

- Section Enfants :
  - Multisports 5-6 ans les jeudis de 16h45 à 17h30,
  - Multisports 7-10 ans les jeudis de 17h30 à 18h15.
- Section Adultes :
  - Fitness adultes/seniors les jeudis de 18h30 à 19h30 & les samedis de 9h15 à 10h15,
  - Step les jeudis de 19h30 à 20h30

### ***(10) Hôpital de la Guerche de Bretagne***

Responsable du service Animation, M. ROUXEL Yann.

- Gym Douce les jeudis de 15h à 16h en Alternance entre les sites d'Availles-Sur-Seiche et de La Guerche-de-Bretagne.

### ***(11) Bilan Associations Sportives 2018-2019***

- 3 éducateurs sportifs diplômés,
- Nous intervenons dans 10 associations sportives et une institution du territoire,
- Soit 24 créneaux qui correspondent à 31h de face à face hebdomadaire,

Environ 450 personnes pratiquent une activité sportive toutes les semaines avec Pêle-Mêle Sports et Loisirs, dont 70% sont des femmes.

### 3. Le Sport-Santé

Le sport-santé permet de prendre conscience de l'importance d'une activité physique au quotidien sur sa santé et son bien-être. Elle permet aussi le maintien de la santé chez le sujet sain dans le cadre de la prévention primaire.

Elle contribue à améliorer l'état de santé chez les personnes atteintes d'une maladie chronique non transmissible, mais aussi de prévenir l'aggravation ou la récurrence de ces maladies (prévention tertiaire).

La loi de modernisation de notre système de santé introduit la possibilité, pour les médecins généralistes, de prescrire une activité physique aux personnes souffrant d'une affection de longue durée (ALD). Cette mesure concerne 10 à 11 millions de Français atteints par exemple de diabète, de la maladie de Parkinson ou d'Alzheimer, de sclérose en plaques ou de cancer.

#### a) Ses objectifs :

- Lutter contre la sédentarisation,
- Maintien de la santé des pratiquants dans le cadre de la prévention primaire,
- Bien vieillir et maintien de l'autonomie,
- Diminuer l'impact d'une maladie dans le cadre de la prévention secondaire,
- Diminuer l'incidence des incapacités chroniques ou des récurrences, dans le cadre de la prévention tertiaire.

#### b) Nos séances depuis la rentrée 2018

Depuis le mois de septembre, nous organisons des séances de Sport-Santé dans deux communes :

- La Guerche de Bretagne : les mardis de 14h à 15h30 dans la Salle Fitness du Complexe Sportif « Sportva »,
- Bais : les vendredis de 14h30 à 16h dans le Dojo du Complexe Sportif de la Commune.

Le tarif adhérent pour cette saison est de 90€ pour 34 séances (9€/mois de septembre à juin) avec possibilités de règlement mensuel, trimestriel ou annuel par chèque ou prélèvement automatique.

#### c) Bilan Sport-Santé

Progression des inscriptions jusqu'à fin mars 2019			
Période	La Guerche	Bais	Total
Septembre	2	2	4
Octobre	2	2	4
Novembre	5	3	8
Décembre	5	3	8
Janvier	7	5	12
Février	7	10	17
Mars	7	11	18

- Formation complémentaire E3S niveau 2 maladies cardiaques,
- 3<sup>ème</sup> prix du Trophée de la vie locale du Crédit Agricole pour le développement du Sport-Santé sur le territoire,
- Évolution favorable des inscriptions au fil de la saison.

## **B.Activités Enfance**

### **1. Temps d'activités périscolaires**

Les communes de Bais et Moulins ont interrompu les activités périscolaires en juin 2018.

A ce jour, seule la commune de Visseiche s'est lancée dans le « Plan mercredi ». Une animatrice de l'association y organise chaque mercredi des activités planifiées dans le cadre du projet éducatif de territoire réalisé par la commune. Cela représente 102 heures auprès des enfants. C'est l'occasion d'y proposer des activités d'animation en relation avec le marché de Noël, chants, danse, activités manuelles et autres activités ludiques furent au programme.

### **2. L'Accueil de Loisirs Pêle-Mêle**

#### *a) Fonctionnement de l'Accueil de Loisirs*

L'Association Pêle-Mêle Sports et Loisirs est gestionnaire de l'Accueil de Loisirs (ALSH) multi-sites depuis 2009. A ce jour ce sont 3 sites d'accueil qui sont proposés aux familles du territoire : Bais, La Guerche de Bretagne et Moutiers. Notre volonté est de proposer un fonctionnement cohérent, adapté à la demande et identique sur chacun des trois sites tout en prêtant attention aux particularités de chaque lieu d'implantation.

L'Accueil de Loisirs Pêle-Mêle est ouvert aux enfants scolarisés de 3 à 12 ans, et fonctionne tous les mercredis en journée ou en ½ journée. Au moment des inscriptions pour les mercredis de l'année scolaire, nous donnons priorité aux familles des communes partenaires ayant besoin de notre service de façon régulière. Les demandes occasionnelles sont étudiées et validées en fonction des places disponibles.

Pour les périodes de vacances scolaires, l'ALSH est ouvert sous réserve d'un minimum de 8 enfants inscrits par jour. Des permanences d'inscriptions sont mises en place avant chaque période de vacances, les inscriptions se font à la carte en fonction des besoins des familles. Comme les années passées, l'ALSH ferme ses portes trois semaines : une semaine entre « Noël » et le « Nouvel-An » et deux semaines en août.

#### *b) Tarification*

La tarification proposée aux familles est dégressive en fonction de leur quotient familial. Pour rappel voici les tarifs en vigueur pour 2018. Ces tarifs sont reconduits pour l'année 2019. Seul le tarif des repas a été augmenté de 0.05€ au 1<sup>er</sup> janvier 2019 pour reporter l'augmentation des tarifs de notre prestataire.

	TARIF A QF 1000 et +	TARIF B QF 700 - 1000	TARIF C QF 0 - 700
Adhésion 2019/2019	6,20€	6,20€	6,20€
JOURNEE	10,10€	9,10€	6,60€
½ JOURNEE	7,50€	7€	5,50€
REPAS	3,20€	3,20€	3,20€
Garderie	0,80€ par ½ h entamée	0,80€ par ½ h entamée	0,80€ par ½ h entamée

Tarification hors CEJ : un supplément de 1,25€ par ½ journées et de 2,75€ par journée est demandé.

### *c) Le Projet Pédagogique*

Chaque année notre équipe pédagogique se renouvelle entre les départs et les arrivées de nouveaux animateurs. C'est pourquoi nous travaillons sur des projets pédagogiques découpés en périodes courtes (de vacances à vacances) tout en gardant un fil conducteur sur l'année scolaire.

Pour cette année, nous avons convenu avec l'ensemble de l'équipe pédagogique de travailler autour d'un projet commun. Nous avons donc orienté notre action pédagogique destinée aux enfants autour du projet : « **Apprendre à vivre ensemble tout en cultivant son ouverture au monde** ».

Nos intentions étant d'accompagner les enfants à la découverte des autres, que ce soit au sein même de l'accueil de loisirs, dans les communes ou à travers les différents continents que nous avons abordés au grés des périodes.

Parallèlement, les animateurs ont lancé différents projets au cours de l'année afin de favoriser les échanges entre les familles et l'accueil de loisirs, tout en conservant cette volonté de créer du lien entre les différents acteurs, comme le Centre Social mais aussi les différentes infrastructures des Communes partenaires.

### *d) Projets réalisés en 2018 dans nos Accueils de Loisirs*

#### *(1) Projet Portes Ouvertes*

Pêle-Mêle a organisé ses Portes Ouvertes pour la seconde année. Au programme, représentation de danse bretonne, participation de l'Outil en Main, structure gonflable, maquillage... Le plus de cette seconde édition : un coin restauration avec crêpes et galettes saucisses!

#### *(2) Projets des mercredis*

De mai à juin, les enfants de La Guerche, Bais et Moutiers sont partis à la découverte des sports pour les plus grands, et des métiers pour les petits. Répartis en groupe, les enfants ont préparés des défilés, danses, figures sportive, le tout sur fond musical. Le mercredi 4 juillet, fut l'occasion de se retrouver pour un spectacle présentant ce que chaque site avait préparé. Pour finir cette journée, un pot de l'amitié a été partagé avec les parents présents et l'équipe d'animation.

La rentrée de septembre 2018 a débutée avec une rencontre sportive pour les plus grands de La Guerche et Bais. Les enfants se sont retrouvés pour un tournoi de baseball !

#### *(3) Projet « 1 jouet, 1 cœur »*

Nous avons participé une nouvelle fois à ce projet en partenariat avec les Restos du Cœur, le Centre Sociale et l'EHPAD de la Guerche.

En échange d'un jouet neuf offert à l'intention des enfants défavorisés, les enfants de Pêle-Mêle ont pu jouer à différents jeux en bois, structures gonflables et d'un goûter leur a été offert.

#### *(4) Projet Téléthon*

Durant les vacances de la Toussaint, les enfants ont préparé gâteaux, cookies et autres gourmandises afin de les vendre sur le marché de la Guerche. Les fonds récoltés ont été remis au Téléthon.

### ***(5) Projet intergénérationnel de la Semaine Bleue***

Dans le cadre de la semaine bleue, Pêle-Mêle et Ma Solution ont organisé un projet sur plusieurs séances, du mois de mai au mois de septembre, au cours desquelles les enfants et les personnes âgées ont échangés sur les métiers, les sports et l'école d'hier et d'aujourd'hui.

Ils se sont tous mis en scène et des photos ont été prises afin de réaliser une exposition accueillie par l'EHPAD de La Guerche de Bretagne. Lors du vernissage organisé durant la semaine bleue, les participants se sont également retrouvés pour planter le chêne de la renaissance.

### ***(6) Projet musique et spectacle de fin d'année :***

Les enfants de La Guerche de Bretagne ont eu l'occasion de découvrir le monde de la musique avec Cécile, intervenante du Conservatoire de Musique de Vitré Communauté présente de la mi-octobre au mois de décembre durant les mercredis après-midis. Ils ont appris différents chants autour du Canada et ses chants marins, mais aussi de la Turquie et la musique Orientale. Les plus petits et les enfants des sites de la Guerche et Moutiers se sont mis à la danse et au chant afin de se réunir tous ensemble et présenter un spectacle de l'été à Noël en passant par Halloween.

### ***e) Le Financement des Accueils de Loisirs***

En 2018, 9 Communes soutiennent le fonctionnement de l'ALSH et le financent à hauteur de 9,34€ par journées facturées :

- Avelles sur Seiche,
- Bais,
- Drouges,
- La Guerche de Bretagne,
- La Selle Guerchaise
- Moussé,
- Moutiers,
- Rannée,
- Visseiche.

## f) Données de fréquentation pour 2018

Les subventions versées à l'association par ses différents partenaires au titre de l'activité ALSH sont soumises à un taux de remplissage annuel qui doit être d'au moins 60%.

Le tableau ci-dessous permet de comparer l'évolution du volume d'heures réalisées entre les années civiles 2017 et 2018. Ces heures correspondent aux présences des enfants dans l'ALSH sur l'année.

COMPARATIF 2017-2018 NOMBRE D'HEURES RÉALISÉES			
	2017	2018	Évolution
Nb d'heures réalisées enfants de -6 ans	26 404 h	22 806h	- 12%
Nb d'heures réalisées enfants de +6 ans	38 752h	41670h	+ 7.3%
TOTAL	65 156 h	64476 h	- 1,04%

Pour 2018, le taux de fréquentation de l'ALSH est de **81.2 %** (78.9% en 2017).

Ce chiffre est à modérer car cette année encore, le mercredi est comptabilisé comme une journée complète alors que certains enfants ne sont là qu'en ½ journée.

Ci-dessous, le pourcentage de fréquentation par communes (-4.27% de communes extérieur comparé à 2017).

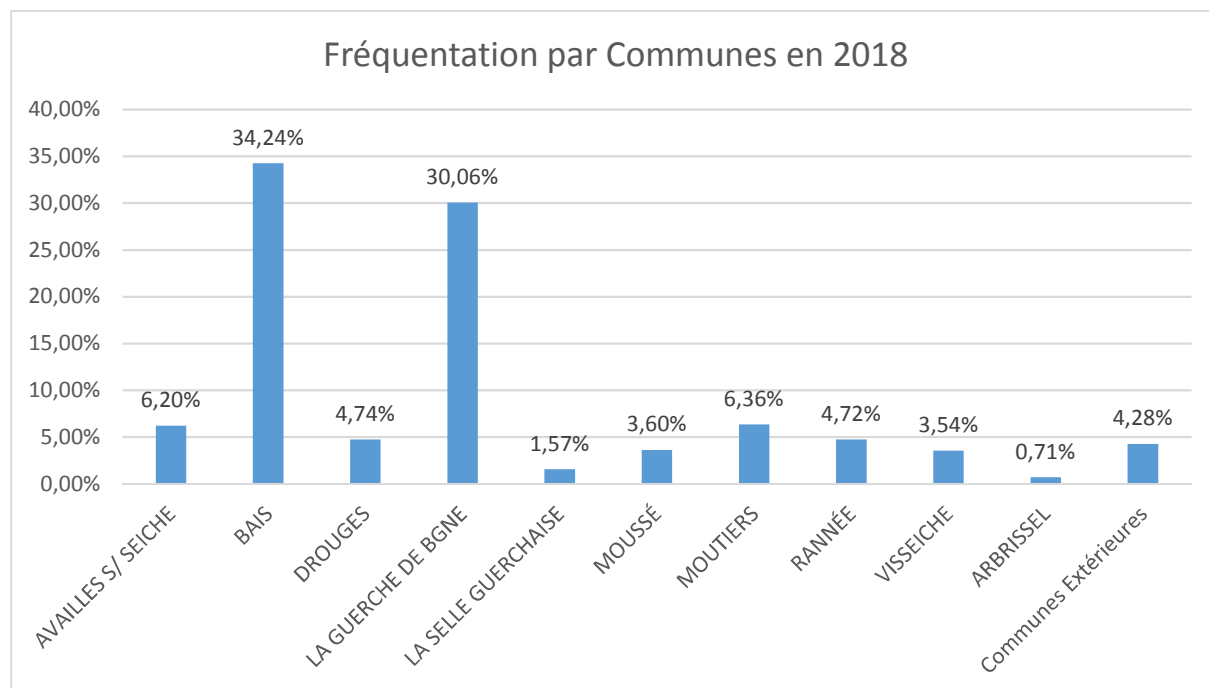



## ***g) Activités de l'été 2018***

### ***(1) L'Accueil de Loisirs***

Pour l'été 2018, l'ensemble de l'équipe a souhaité orienter ses propositions d'activités autour de la nature et ses différents paysages, partir à leurs découvertes, leurs univers, mais aussi autour des sports qu'on y pratique.

### ***(2) Minicamps***

Nous avons organisé des Minicamps à La Jaille-Yvon ainsi qu'à la Rincerie pour les plus grands avec des activités tournées autour des pratiques sportives que pouvaient proposer ces bases de loisirs, puis nous avons proposé quelques nuitées pour les plus petits à la Selle-Guerchaise afin de s'initier aux joies du camping.

### III. RAPPORT FINANCIER

#### A. Budget réalisé 2018

##### 1. Recettes réalisées

		Réalisé 2018	Réalisé 2017	Variation
70	Produits de services	179 599,55 €	188 285,07 €	↘ 5%
74	Subventions exploit.	128 912,98 €	130 083,91 €	↘ 1%
75	Autres produits gest.	2 737,00 €	2 885,80 €	↘ 5%
76	Produits financiers	291,78 €	374,73 €	↘ 22%
79	Transferts de charges	10 916,34 €		
<b>TOTAL PRODUITS</b>		<b>322 457,65 €</b>	<b>321 629,51 €</b>	

##### 2. Répartition des produits

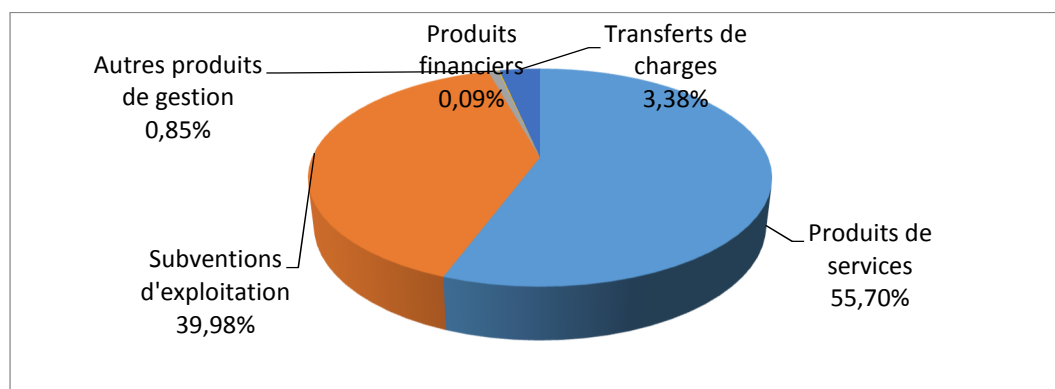

#### Produits de services en baisse :

- Arrêts des TAP au 30/06/2018 soit une diminution de 9 988,41€ par rapport à 2017 ;
- Recettes familles ALSH en baisse d'un peu moins de 1% (939,41€) ;
- Recettes école multisports en baisse de 557,40€ ;
- Ouverture créneaux « sports santé » depuis le 01/09/2018 soit recettes de 630€.

#### Subventions d'exploitation :

- Malgré une diminution de la fréquentation de l'ALSH sur 2018, les subventions de fréquentation ont augmenté car les enfants accueillis viennent davantage des communes partenaires (+ 2 629,27€).
- La Région Bretagne a versé une subvention de 2 000€ pour l'apprentissage de Mme Poullain,
- La CAF a versé une subvention de 1 160€ pour l'accueil d'un enfant en situation d'handicap.
- Arrêt des aides à l'emploi et / ou à l'embauche (-3 079,44€ par rapport à 2017).
- Transferts de charges : Remboursement de la part d'Uniformation pour la formation BPJEPS.

### 3. Charges réalisées

		Réalisé 2018	Réalisé 2017	Variation
60	Achats	36 463,74	33 369,56	↗ 8%
61	Services extérieurs	5 926,20	6 351,97	↘ 7%
62	Autres services ext.	17 866,94	12 223,85	↗ 31%
64	Charges de personnel	263 032,71	266 537,43	↘ 1%
<b>TOTAL CHARGES</b>		<b>323 289,59</b>	<b>318 482,81</b>	

### 4. Répartition des charges

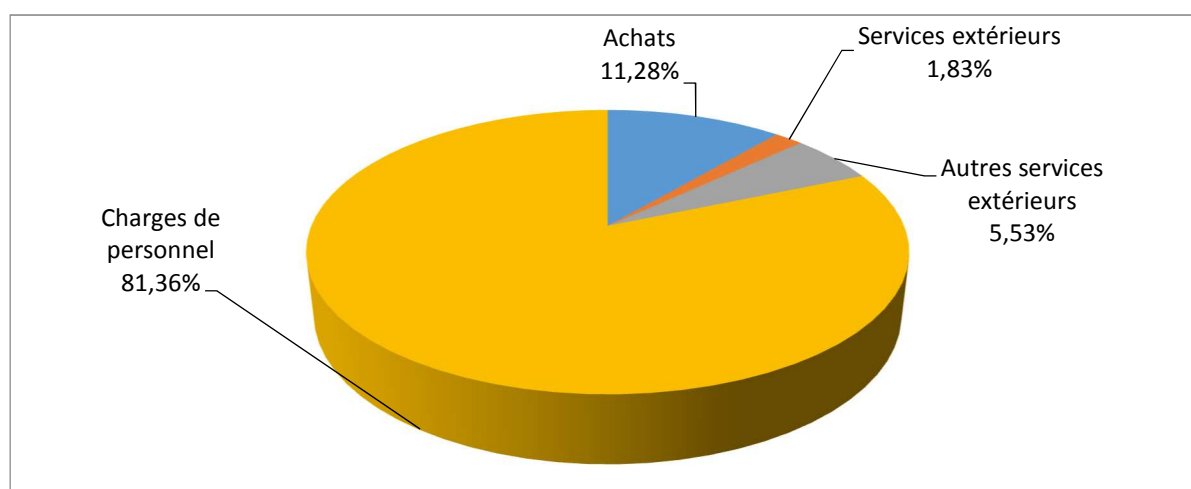

*Les achats sont en légère hausse :*

- Achat de fournitures pédagogiques pour l'ALSH et achat de matériel sportif.

*Les services extérieurs sont en légère baisse :*

- Diminution de l'utilisation du minibus.

*Autres services extérieurs :*

- Les frais de formation ont augmenté de 6 150€ (formation de 2 salariés sur l'année 2018) ;
- Depuis le 1er janvier 2018, l'association envoie par mail les factures aux familles et aux associations sportives (diminution des frais postaux de 1 230,10€).

*Charges de personnel :*

- Au niveau des charges de personnel, il y a eu une augmentation de 5 620€ par rapport au prévisionnel. Cette augmentation est en partie due à l'embauche d'une animatrice supplémentaire suite à l'accueil d'un enfant en situation de handicap.

## B. Compte de Résultat au 31/12/2018

<b>CHARGES</b>		
COMPTES - LIBELLES	2017	2018
<b>60 - ACHATS</b>	<b>33 369,56 €</b>	<b>36 463,74 €</b>
ACHATS DE PRESTATIONS POUR ACTIVITES ALSH	1 832,00 €	2 037,84 €
FOURNITURES PEDAGOGIQUES ALSH	1 829,25 €	3 073,93 €
FOURNITURES PEDAGOGIQUES TAP	963,45 €	404,09 €
MATERIEL SPORTIF	80,90 €	1 086,53 €
MATERIEL ALSH	169,90 €	487,66 €
ALIMENTATION	23 410,29 €	24 550,35 €
FOURNITURES DE BUREAU	394,23 €	376,68 €
PHARMACIE	125,32 €	304,41 €
MINI CAMPS	4 564,22 €	4 142,25 €
<b>61 - SERVICES EXTERIEURS</b>	<b>6 351,97 €</b>	<b>5 926,20 €</b>
LOCATION DE MATERIEL	1 174,55 €	1 414,09 €
MINIBUS	3 656,67 €	2 985,79 €
ASSURANCES	1 270,75 €	1 326,32 €
DOC. GENERALE ET TECHNIQUE		
ADHESIONS	250,00 €	200,00 €
<b>62 - AUTRES SERVICES EXTERIEURS</b>	<b>12 223,85 €</b>	<b>17 866,94 €</b>
HONORAIRES CABINET COMPTABLE	6 121,20 €	7 495,20 €
FRAIS DE FORMATION	200,00 €	6 350,00 €
PUBLICITES	12,00 €	173,35 €
TRANSPORTS LIES AUX ACTIVITES	2 655,00 €	2 836,80 €
RECEPTIONS / MISSIONS	168,16 €	201,74 €
FRAIS POSTAUX	1 414,80 €	184,70 €
TELECOMMUNICATION	1 450,72 €	442,48 €
FRAIS DE TENUE DE COMPTES BANCAIRES	170,37 €	155,62 €
FRAIS ANCV	31,60 €	27,05 €
<b>64 - CHARGES DE PERSONNEL</b>	<b>266 537,43 €</b>	<b>263 032,71 €</b>
CHARGES DE PERSONNEL	266 537,43 €	263 032,71 €
<b>68 - PROVISIONS ET ENGAGEMENTS</b>	<b>0,00 €</b>	<b>0,00 €</b>
DOTATIONS AUX PROVISIONS D'EXPLOITATION		
<b>TOTAL CHARGES PÊLE-MÊLE SPORTS ET LOISIRS</b>	<b>318 482,81 €</b>	<b>323 289,59 €</b>

<b>RECETTES</b>		
COMPTES - LIBELLES	2017	2018
<b>70 - PRODUITS DE SERVICES</b>	<b>188 285,07 €</b>	<b>179 599,55 €</b>
ENCADREMENT SPORTIF	24 309,36 €	24 173,50 €
ECOLE MULTISPORTS	2 736,40 €	2 179,00 €
PRESTATIONS ADMINISTRATIVES	0,30 €	
RECETTES MINI CAMPS	5 145,60 €	5 156,00 €
RECETTES ALSH	97 763,19 €	96 823,78 €
ACTIVITES PERISCOLAIRES	22 923,63 €	11 954,66 €
ACTIVITES PERISCOLAIRES A RECEVOIR		980,56 €
PS CAF EXTRASCOLAIRE	20 512,34 €	20 415,00 €
PS CAF PERISCOLAIRE	14 894,25 €	17 160,05 €
MANIFESTATIONS		127,00 €
SPORTS SANTE		630,00 €
<b>74 - SUBVENTIONS D'EXPLOITATION</b>	<b>130 083,91 €</b>	<b>128 912,98 €</b>
FRÉQUENTATION ALSH (Convention 9,34€/enf/jour)	62 750,72 €	65 379,99 €
FRÉQUENTATION ALSH ARBRISSEL (Hors CEJ)	545,00 €	450,00 €
AVAILLES SUR SEICHE	3 294,73 €	2 592,80 €
BAIS	14 912,36 €	13 838,09 €
DROUGES	1 281,67 €	1 202,67 €
LA GUERCHE DE BRETAGNE	11 447,50 €	10 485,48 €
LA SELLE GUERCHAISE	428,58 €	463,25 €
MOUSSE	1 176,25 €	1 054,19 €
MOUTIERS	3 668,36 €	3 364,50 €
RANNEE	3 369,21 €	2 547,20 €
VISSEICHE	1 131,13 €	925,07 €
AIDES A L'EMPLOI ET / OU A L'EMBAUCHE	3 079,44 €	
COMMUNAUTE AGGLOMERATION VITRE COMMUNAUTE	7 600,76 €	8 449,74 €
CONSEIL DEPARTEMENTAL D'ILLE ET VILAINE	15 398,20 €	15 000,00 €
REGION BRETAGNE		2 000,00 €
CAF - SUBVENTION HANDICAP		812,00 €
CAF - SUBVENTION HANDICAP A RECEVOIR		348,00 €
<b>75 - AUTRES PRODUITS DE GESTION COURANTE</b>	<b>2 885,80 €</b>	<b>2 737,00 €</b>
ADHESIONS INDIVIDUELLES	2 535,80 €	2 387,00 €
ADHESIONS ASSOCIATIONS	350,00 €	350,00 €
<b>76 - PRODUITS FINANCIERS</b>	<b>374,73 €</b>	<b>291,78 €</b>
INTERETS BANCAIRES	374,73 €	291,78 €
<b>79 - TRANSFERTS DE CHARGES</b>	<b>0,00 €</b>	<b>10 916,34 €</b>
TRANSFERTS DE CHARGES D'EXPLOITATION		9 253,10 €
TRANSFERTS DE CHARGES D'EXPLOITATION A RECEVOIR		1 663,24 €
<b>TOTAL RECETTES PÊLE-MÊLE SPORTS ET LOISIRS</b>	<b>321 629,51 €</b>	<b>322 457,65 €</b>
<b>DEFICIT</b>		<b>-831,94 €</b>

## 1. BUDGET PRÉVISIONNEL 2019

		PREVISIONNEL 2019	RÉPARTITION
60	Achats	35 815 €	11,17%
61	Services extérieurs	5 765 €	1,8%
62	Autres services ext.	9 910 €	3,1%
64	Charges de personnel	269 000 €	83,93%
<b>TOTAL CHARGES</b>		<b>320 490 €</b>	<b>100,00%</b>
70	Produits de services	178 410 €	55,67%
74	Subventions exploit.	139 153 €	43,42%
75	Autres produits gest.	2 927 €	0,91%
<b>TOTAL PRODUITS</b>		<b>320 490 €</b>	<b>100,00%</b>

### Recettes :

- Augmentation des recettes de l'encadrement sportif avec de nouvelles demandes de la part de certaines associations sportives et Ecoles,
- Stabilisation des recettes familles ALSH, voir légère augmentation avec la capacité d'accueil légèrement augmentée à Bais,
- Augmentation des subventions CAF Handicap au prorata des journées d'Accueil nécessaires,
- Le Conseil Départemental d'Ille et Vilaine maintient, pour 2019, la même subvention perçue en 2018 soit 15 000€.

### Achats :

- Suite à une mutualisation de moyens avec le Centre Social de La Guerche de Bretagne pour l'usage de leur minibus lorsqu'il est disponible, nous devrions partiellement réduire nos frais de transport (-50% comparé au prestataire habituel).

### Conclusion :

Pour l'équilibre du budget 2019, nous avons réajusté nos recettes en tenant compte des recettes ALSH 2018.

## C. Prévisionnel 2019

<b>CHARGES</b>	
COMPTES - LIBELLES	PREVISIONNEL 2019
<b>60 - ACHATS</b>	<b>35 815 €</b>
ACHATS DE PRESTATIONS POUR ACTIVITES ALSH	2 200 €
FOURNITURES PEDAGOGIQUES ALSH	3 100 €
FOURNITURES PEDAGOGIQUES TAP	65 €
MATERIEL SPORTIF	1 000 €
MATERIEL ALSH	200 €
ALIMENTATION	24 500 €
FOURNITURES DE BUREAU	400 €
PHARMACIE	200 €
MINI CAMPS	4 150 €
<b>61 - SERVICES EXTERIEURS</b>	<b>5 765 €</b>
LOCATION DE MATERIEL	1 200 €
MINIBUS	2 970 €
ASSURANCES	1 330 €
DOC. GENERALE ET TECHNIQUE	65 €
ADHESIONS	200 €
<b>62 - AUTRES SERVICES EXTERIEURS</b>	<b>9 910 €</b>
HONORAIRES CABINET COMPTABLE	6 100 €
FRAIS DE FORMATION	50 €
PUBLICITES	80 €
TRANSPORTS LIES AUX ACTIVITES	2 600 €
RECEPTIONS	150 €
FRAIS POSTAUX	300 €
TELECOMMUNICATION	450 €
FRAIS DE TENUE DE COMPTES BANCAIRES	150 €
FRAIS ANCV	30 €
<b>64 - CHARGES DE PERSONNEL</b>	<b>269 000 €</b>
CHARGES DE PERSONNEL	269 000 €
<b>TOTAL CHARGES PÊLE-MÊLE SPORTS ET LOISIRS</b>	<b>320 490 €</b>

<b>RECETTES</b>	
COMPTES - LIBELLES	PREVISIONNEL 2019
<b>70 - PRODUITS DE SERVICES</b>	<b>178 410 €</b>
ENCADREMENT SPORTIF	29 000 €
ECOLE MULTISPORTS	2 800 €
PRESTATIONS ADMINISTRATIVES	0 €
RECETTES MINI CAMPS	5 500 €
RECETTES FAMILLES ALSH	97 000 €
VISSEICHE RECETTES PERISCOLAIRES	2 460 €
PS CAF EXTRASCOLAIRE	22 000 €
PS CAF PERISCOLAIRE	17 500 €
RECETTES MANIFESTATION	150 €
RECETTES SPORT-SANTE	2 000 €
<b>74 - SUBVENTIONS D'EXPLOITATION</b>	<b>139 153 €</b>
FRÉQUENTATION ALSH (Convention 9,34€/enf/jour)	65 385 €
FRÉQUENTATION ALSH ARBRISSEL (Convention hors CEJ)	468 €
AVAILLES SUR SEICHE	2 934,43 €
BAIS	16 214,91 €
DROUGES	2 243,41 €
LA GUERCHE DE BRETAGNE	14 235,05 €
LA SELLE GUERCHAISE	742,45 €
MOUSSE	1 706,66 €
MOUTIERS	3 011,57 €
RANNEE	2 236,98 €
VISSEICHE	1 674,52 €
CAF Handicap	2 300 €
COMMUNAUTE AGGLOMERATION VITRE COMMUNAUTE	9 000 €
CONSEIL DEPARTEMENTAL D'ILLE ET VILAINE	15 000 €
DRJSCS - Sésame - Employeur	2 000 €
<b>75 - AUTRES PRODUITS DE GESTION COURANTE</b>	<b>2 927 €</b>
ADHESIONS INDIVIDUELLES	2 472 €
ADHESIONS ASSOCIATIONS	455 €
<b>TOTAL RECETTES PÊLE-MÊLE SPORTS ET LOISIRS</b>	<b>320 490 €</b>

## **IV. PERSPECTIVES**

### **A.Vie Associative**

Cette année encore l'Association continue sa progression dans les axes abordés lors de son diagnostic :

- Pôle-Mêlé acteur de l'enfance, des loisirs et de l'éducation :

A travers les Accueils de Loisirs dont elle assure la gestion, sa présence dans les écoles afin d'accompagner les Enseignants dans leurs programmes d'éducation physique et sportives.

- Pôle-Mêlé acteur du multisport et du sport-santé :

Grâce aux séances de l'École Multisports qui se perpétuent, mais aussi l'ouverture de nouveaux créneaux de sport-santé qui voient leur public croître au fil de la saison.

- Pôle-Mêlé comme acteur sur son territoire auprès des associations :

De nouvelles associations issues de la zone géographique de Vitré Communauté font maintenant parties des adhérents et comptent sur nous pour répondre à leurs souhaits de voir leurs séances sportives encadrées par des Educateurs qualifiés.

Pôle-Mêlé Sport et Loisirs est une association en pleine mutation, qui tente de s'adapter au gré des réformes et des attentes de ses adhérents, tout en gardant la volonté de pouvoir y répondre au mieux.

Un avant-projet sera proposé en lecture aux adhérents qui le souhaitent afin qu'ils puissent y apporter leur avis et doléances avant une prochaine présentation durant le mois de septembre 2019.

Également dynamique en tant qu'employeur favorable à la montée en compétence de ses salariés, nous accompagnons actuellement deux animatrices en BPJEPS « Loisirs tout public ».

- Laurie Rabine en formation depuis janvier 2018 avec les CEMEA est actuellement en possession des 3 premières Unités d'Enseignement et passera la quatrième en fin d'année 2019.
- Camille Poullain est actuellement en contrat d'Alternance avec le Campus Sport Bretagne depuis Septembre 2018 jusqu'à la fin de l'année 2019.

L'association aide aussi à la formation dans le cadre d'accueil de stagiaires pour les préparer aux B.A.F.A, B.A.F.D, BPJEPS, Bac Pro SAP, BTSA, stages de 3<sup>ème</sup>.

## **B. Activités Sports**

### **1. Multisports**

- Maintiens des créneaux actuels sur les différentes communes,
- Réouverture du 3<sup>ème</sup> créneau le mardi soir,
- Envisager d'autres créneaux sur d'autres communes,
- Continuer les stages à thèmes,
- Achats de nouveaux matériels pour augmenter la proposition d'activités sportives.

### **2. Les Séances d'Éducation Physique et Sportives**

- Maintien des séances dans les écoles où nous intervenons,
- Proposer notre expérience auprès d'autres écoles du territoire,
- Achat de nouveaux matériels sportifs pour élargir nos propositions d'activités,
- Proposition tarifaire année scolaire 2019-2020 : 18,50€ de l'heure.

### **3. Encadrement Sportif**

- Maintiens des créneaux hebdomadaires,
- Répondre du mieux possible aux besoins de chaque association du territoire,
- Envisager des temps de formations pour les éducateurs sportifs, afin de proposer de nouvelles activités sportives au sein des associations adhérentes,
- Réflexion sur des propositions de sorties sportives aux adhérents de l'association.

### **4. Sport-Santé**

- Formation complémentaire E3S niveau 2 Cancer de notre Éducateur sportif,
- Labélisation par la charte Sport-Santé Bien-Être auprès de l'Agence Régionale de la Santé,
- Propositions de révision tarifaire pour la saison 2019-2020, évolutive selon le mode de paiement, en sus de l'adhésion annuelle de 6,20€.
  - Annuel : **90€**
  - Trimestriel : **31€ soit 93€ l'année**
  - Mensuel : **10€ soit 100€ l'année**

## **C. Activités Enfance Jeunesse**

L'activité enfance jeunesse va continuer d'évoluer au gré des réformes du rythme scolaire et l'association devra s'adapter aux besoins des Communes. Il y a encore peu de Communes ayant fait part de leurs souhaits de voir naître des activités dans le cadre du plan mercredi en général. L'arrêt des TAP a eu un impact sur la fréquentation des accueils de loisirs, avec des familles qui nous sollicitaient seulement les après-midis. Nous espérons que les éventuelles futures réformes arriveront bien plus tôt avant leurs applications pour que nous puissions mieux anticiper ce type de changements.

De nouvelles actions en partenariat avec le Centre Social de la Guerche-De-Bretagne se profilent qu'elles soient de l'ordre de la mutualisation de moyens ou la contribution à des événements communs.

Une fréquentation accrue des activités de proximité afin de favoriser les infrastructures locales.

L'Association compte aussi confirmer sa volonté d'être un acteur partenaire auprès des différentes structures et associations qui le souhaitent pour participer au dynamisme du Pays de Vitré Communauté.

Pour conclure, nous vous invitons tous à l'Évènement « Bouges avec Pêle-Mêle » organisé par l'Association, qui se déroulera le **Samedi 25 mai de 14h à 16h au Complexe Sportif de Bais !**